

平成31年度

生徒募集要項

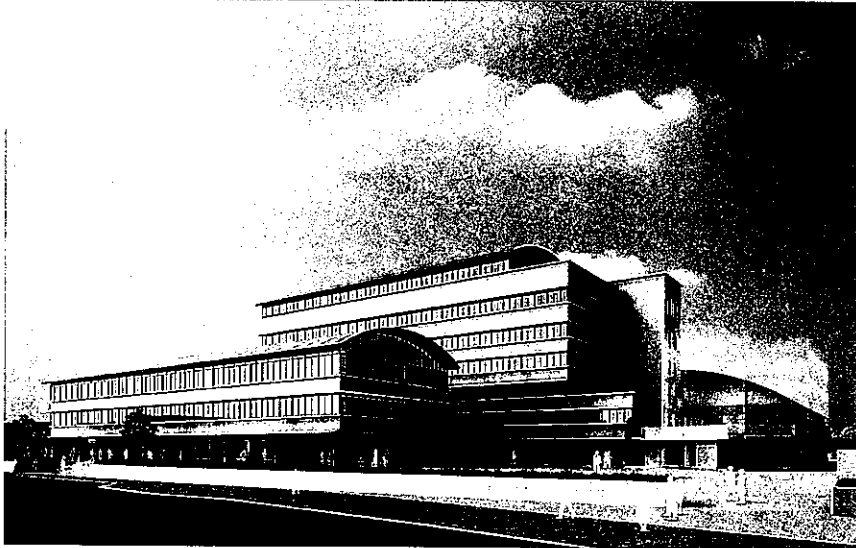

新校舎完成予定図 (2022年完成予定)

学校法人 石善学園

新潟第一高等学校

〒951-8141 新潟市中央区関新3丁目3番1号
電話 (025) 231-5643(代)

目 次

募集人員・平成31年度入試に関する日程	1
◇専願A入学試験要項	2
◇専願B入学試験要項	5
◇一般(前期)入学試験要項	7
◇一般(後期)入学試験要項	10
入学願書・受験票等記入上の注意	12
入試会場についての案内	13
携帯品及びマークカード記入について	13
合格発表について	13
制服・学用品等について	17
入学式までの日程等について	17
男子生徒対象寄宿舎について	17
石善学園奨学金の制度について	18
学校納付金について	19
国と新潟県による私立高等学校の 学費に対する支援について(概要)	19

綴込み書類 (出願用紙)	専願A入学願書・受験票・振込依頼書
	専願B入学願書・受験票・振込依頼書
	一般(前期)入学願書・受験票・振込依頼書
	一般(後期)入学願書・受験票・振込依頼書
	専願A・専願B・一般(前期)入試結果通知用封筒

〈募集人員〉

全日制普通科 男女共学 8学級 320人（新潟第一中学校からの入学者を含む）

専願 A・B ————— 80人程度

一般（前期）————— 120人程度

一般（後期）————— 若干名

〈コースの変更〉

現在、進められている大学入試改革等の教育改革を踏まえて、「医難コース」を引き継ぎながらも、例えば、医学部を含む理系の難関大を目指すスーパーサイエンスコース、法学部や経済学部など文系の難関大を目指すスーパーグローバルコースなど、選抜クラスとして時代に合致したより分かりやすいコースに変更することとしています。

〈平成31年度入試に関する日程〉

種別	出願期間	入学試験	合格発表	入学手続締切り
専願A	1月15日(火) ～1月18日(金)	2月1日(金)	2月4日(月)	2月8日(金) 16時
専願B		1月31日(木)		
一般(前期)				3月15日(金) 12時
一般(後期)	3月6日(水) ～3月8日(金)	3月15日(金)	3月15日(金)	3月18日(月) 16時

※注意

入学手続には次の①・②が必要です。入学手続の締切日時までに、どちらもお忘れなくお願いします。

①入学金の振り込み ②入学手続書類の提出

詳細については、2ページ以降をお読みください。

専願A入学試験要項

- 1 募集人員 専願Aの募集人員は、専願Bと合わせて80人程度です。
- 2 出願資格 (1) 平成31年3月中学校を卒業見込みの者。
(2) 合格後は必ず本校に入学する者。
- 3 出願条件 (1) スポーツ・文化活動において秀でた実績を有し、本校入学後も引き続き活動する意志の明確な者。
(2) 本校が別に定める出願条件に該当する者。(出願の際に中学校の先生に相談してください)
- 4 出願手続 (1) 専願A入学願書、専願A入学受験票(本校所定の用紙)
(2) 調査書(記入については12ページを参照してください)
(3) 返信用封筒(本校所定の封筒)
 - ・あて先(志願者の郵便番号・住所・氏名)を封筒の表面に明記し、「専願A」の欄に○を記入した上、速達用切手(372円)を貼付してください。
(4) 受験料 20,000円
 - ・専願A入学願書と一連になっている振込依頼書により、平成30年12月10日(月)～平成31年1月18日(金)の間に最寄りの銀行の窓口で受験料を振り込んでください。(願書、受験票の収納印を確認してください)
 - ・ATMで振り込みの場合は、振込依頼書にある整理番号「11」を志願者氏名の前に必ず入力してください。振り込み終了後、レシートを願書裏面の所定欄に貼り付けてください。
 - ・いったん納入した受験料は、いかなる理由でも返還いたしません。上記(1)～(3)の書類を5の出願期間内に提出してください。
- 5 出願期間 (1) 平成31年1月15日(火)～1月18日(金)(必着)
(2) 午前9時から午後4時まで事務室で受け付けます。
(3) 郵送する場合は、受験料を銀行振り込みの後、82円切手を貼った返信用封筒を同封の上、簡易書留で送ってください。
- 6 入学試験 (1) 平成31年2月1日(金)
(2) 面接(面接の前に「自己申告シート」の記入があります)
(3) 実技(吹奏楽のみ)

(4) 時間割	受付	9時00分～ 9時20分
	面接の注意	9時30分～ 9時40分
	自己申告シート記入	9時40分～10時00分
	面接	10時05分～11時15分 (予定)

(注) 面接の順番により帰宅時刻は異なります。

- 7 携帯品 受験票、上履き、筆記用具
携帯電話・スマートフォン等、通信機能付きの物品は試験室へ持ち込むことはできません。
- 8 合格者の選抜 (1) 校長は入学者選抜会議を設け、選抜の厳正を期するものとします。
(2) 下記①～③により総合的に判断し、入学者を選抜します。
① 調査書
② 面接の評価
③ 実技 (吹奏楽のみ)
- 9 合格発表 (1) 平成31年2月4日(月)午後4時ころ。
・新潟第一高等学校のホームページ (<http://www.n-daiichi.ed.jp>) に合格者の受験番号を掲載します。なお、掲示による発表は行いません。
・受験者には2月4日(月)に入試結果通知書を発送します。その際、合格者には入学手続きに必要な書類をあわせて送付します。
(2) 電話による問い合わせはお断りします。
(3) 不合格者で一般(後期)入試の受験を希望する者は、改めて一般(後期)入試の願書用紙一式を用いて受験料を銀行振り込みの上、出願手続きをしてください。詳細については10～11ページの一般(後期)入学試験要項を参照してください。
- 10 追試験 インフルエンザ等による欠席者への追試験は実施いたしません。
- 11 入学手続 (1) 期間・方法
平成31年2月5日(火)から2月8日(金)までに、合格者に配付する指定の返信用封筒により郵送(当日消印有効)するか、または本校へ持参すること。持参する場合は午前9時から午後4時までに手続きをしてください。
(2) 手続きに必要なもの
① 「合格通知書(入学手続用)」(裏面に下記③の「学校提出票」を貼付)
② 「入学確約書」
③ 入学金 180,000円 本校所定の「振込依頼書」によりお願いします。
・銀行口座振込後、右端の「学校提出票」を上記①の裏面に貼付し、①と②を合格者に配付する指定の返信用封筒に入れ、郵送するかまたは本校に持参してください。

- ・ A T Mで振り込みの場合は、合格者の受験番号を生徒氏名の前に必ず入力してください。振り込み終了後、レシートを①の裏面に貼付してください。なお、A T Mで振り込む場合は振込手数料がかかりますので、ご承知おきください。
- 注：・ 入学金の振り込みだけでなく、「合格通知書(入学手続用)」「入学確約書」の提出も忘れずに行ってください。
- ・ 期日までに入学手続が完了しない場合は入学できません。
 - ・ いったん納入した入学金は、いかなる理由でも返還いたしません。

- 12 奨 学 金 石善学園奨学金の制度については18ページを参照してください。
- 13 制服等の採寸 平成31年2月16日(土)午前9時から。受付は午前8時30分から午前9時まで。17ページを参照してください。なお、詳細は合格者に配付する書類でお知らせします。
- 14 合格者登校日 (1) 平成31年3月18日(月)午前9時。国語、数学、英語の基礎学力テストを実施します。
(2) 平成31年3月19日(火)午前9時。できるだけ保護者と一緒に登校してください。
入学についての説明、学習指導や学校生活についての説明、コース等の希望調査、教科書配付等。詳細は17ページを参照してください。

専願B入学試験要項

- 1 募集人員 専願Bの募集人員は、専願Aと合わせて80人程度です。

なお、入学後のコースについては、合格者登校日に希望を調査し、総合的に判断・決定して、入学式当日に発表することとしています。
- 2 出願資格 (1) 平成31年3月中学校を卒業見込みの者。
(2) 合格後は必ず本校に入学する者。
- 3 出願手続 (1) 専願B入学願書、専願B入学受験票（本校所定の用紙）
(2) 調査書（記入については12ページを参照してください）
(3) 返信用封筒（本校所定の封筒）
 - ・あて先（志願者の郵便番号・住所・氏名）を封筒の表面に明記し、「専願B」の欄に○を記入した上、速達用切手（372円）を貼付してください。
(4) 受験料 20,000円
 - ・専願B入学願書と一連になっている振込依頼書により、平成30年12月10日(月)～平成31年1月18日(金)の間に最寄りの銀行の窓口で受験料を振り込んでください。（願書、受験票の収納印を確認してください）
 - ・ATMで振り込みの場合は、振込依頼書にある整理番号「22」を志願者氏名の前に必ず入力してください。振り込み終了後、レシートを願書裏面の所定欄に貼り付けてください。
 - ・いったん納入した受験料は、いかなる理由でも返還いたしません。上記(1)～(3)の書類を4の出願期間内に提出してください。
- 4 出願期間 (1) 平成31年1月15日(火)～1月18日(金)（必着）
(2) 午前9時から午後4時まで事務室で受け付けます。
(3) 郵送する場合は、受験料を銀行振り込みの後、82円切手を貼った返信用封筒を同封の上、簡易書留で送ってください。
- 5 入学試験 (1) 平成31年1月31日(木)
(2) 学力試験（国語・数学はマークカード方式で各50分、英語はマークカード方式とリスニングあわせて55分）
(3) 面接

(4) 時間割	受 付	9時00分～ 9時30分
	受験上の注意	9時35分～ 9時40分
学 力 試	国 語 (50分)	9時50分～10時40分
	数 学 (50分)	11時00分～11時50分
	昼 食	11時55分～12時45分
験	英 語 (55分)	12時50分～13時45分
	面接の注意	13時50分～14時00分
	面 接	14時15分～15時40分 (予定)

(注) 面接の順番により帰宅時刻は異なります。

- 6 携 帯 品 受験票、HまたはHBの鉛筆数本、鉛筆けずり用具、消しゴム、上履き、昼食
詳細については、13ページ「携帯品及びマークカード記入について」を参照してく
ださい。
- 7 合格者の選抜 (1) 校長は入学者選抜会議を設け、選抜の厳正を期するものとします。
(2) 下記①～③により総合的に判断し、入学者を選抜します。
① 学力試験の結果
② 調査書
③ 面接の評価
- 8 合格発表 専願Aと同じ (3ページを参照してください)
- 9 追 試 験 インフルエンザ等による欠席者への追試験は実施いたしません。
なお、専願B入学試験をインフルエンザ等により欠席し、一般(後期)入学試験に出
願する場合の受験料の取り扱いについては10ページを参照してください。
- 10 入学手続 専願Aと同じ (3ページを参照してください)
- 11 奨 学 金 石善学園奨学金の制度については18ページを参照してください。
- 12 制服等の採寸 専願Aと同じ (4ページを参照してください)
- 13 合格者登校日 専願Aと同じ (4ページを参照してください)

一般(前期)入学試験要項

- 1 募集人員 一般(前期)の募集人員は120人程度です。
- なお、入学後のコースについては、合格者登校日に希望を調査し、総合的に判断・決定して、入学式当日に発表することとしています。
- 2 出願資格 平成31年3月中学校を卒業見込みの者、又は中学校を卒業した者。
- 3 出願手続
- (1) 一般(前期)入学願書、一般(前期)入学受験票(本校所定の用紙)
 - (2) 調査書(記入については12ページを参照してください)
 - (3) 返信用封筒(本校所定の封筒)
 - ・あて先(志願者の郵便番号・住所・氏名)を封筒の表面に明記し、「一般(前期)」の欄に○を記入した上、速達用切手(372円)を貼付してください。
 - (4) 受験料 20,000円
 - ・一般(前期)入学願書と一連になっている振込依頼書により、平成30年12月10日(月)～平成31年1月18日(金)の間に最寄りの銀行の窓口で受験料を振り込んでください。(願書、受験票の収納印を確認してください)
 - ・ATMで振り込みの場合は、振込依頼書にある整理番号「33」を志願者氏名の前に必ず入力してください。振り込み終了後、レシートを願書裏面の所定欄に貼り付けてください。
 - ・いったん納入した受験料は、いかなる理由でも返還いたしません。
- 上記(1)～(3)の書類を4の出願期間内に提出してください。
- 4 出願期間
- (1) 平成31年1月15日(火)～1月18日(金)(必着)
 - (2) 午前9時から午後4時まで事務室で受け付けます。
 - (3) 郵送する場合は、受験料を銀行振り込みの後、82円切手を貼った返信用封筒を同封の上、簡易書留で送ってください。
- 5 入学試験
- (1) 平成31年1月31日(木)
 - (2) 学力試験(国語・数学はマークカード方式で各50分、英語はマークカード方式とリスニングあわせて55分)

(3) 時間割	受付	9時00分～ 9時30分
	受験上の注意	9時35分～ 9時40分
学力 試	国語 (50分)	9時50分～10時40分
	数学 (50分)	11時00分～11時50分
	昼食	11時55分～12時45分
験	英語 (55分)	12時50分～13時45分

- 6 携帯品 受験票、HまたはHBの鉛筆数本、鉛筆けずり用具、消しゴム、上履き、昼食
詳細については、13ページ「携帯品及びマークカード記入について」を参照してください。
- 7 合格者の選抜 (1) 校長は入学者選抜会議を設け、選抜の厳正を期するものとします。
(2) 下記①及び②により総合的に判断し、入学者を選抜します。
① 学力試験の結果
② 調査書
- 8 合格発表 (1) 平成31年2月4日(月)午後4時ころ
・新潟第一高等学校のホームページ (<http://www.n-daiichi.ed.jp>) に合格者の受験番号を掲載します。なお、掲示による発表は行いません。
・受験者には2月4日(月)に入試結果通知書を発送します。その際、合格者には入学手続に必要な書類をあわせて送付します。
(2) 電話による問い合わせはお断りします。
(3) 不合格者で、一般(後期)入試の受験を希望する者は、改めて一般(後期)入試の願書用紙一式を用いて受験料を銀行振り込みの上、出願手続をしてください。
詳細については10～11ページの一般(後期)入学試験要項を参照してください。
- 9 追試験 インフルエンザ等による欠席者への追試験は実施いたしません。
なお、一般(前期)入学試験をインフルエンザ等により欠席し、一般(後期)入学試験に出願する場合の受験料の取り扱いについては10ページを参照してください。
- 10 入学手続 (1) 期間・方法
平成31年3月1日(金)から3月15日(金)までに、事務室の窓口で入学手続をし、「入学案内」を受け取ってください(郵送不可)。受付は午前9時から午後4時まで(土曜、日曜は除く)。ただし、3月15日(金)は正午まで。
(2) 手続に必要なもの
①「合格通知書(入学手続用)」(裏面に下記②の「学校提出票」を貼付)
② 入学金 180,000円 本校所定の「振込依頼書」によりお願いします。

- ・銀行口座振込後、右端の「学校提出票」を上記①の裏面に貼付し、本校に持参してください。
 - ・ATMで振り込みの場合は、合格者の受験番号を生徒氏名の前に必ず入力してください。振り込み終了後、レシートを①の裏面に貼付してください。なお、ATMで振り込む場合は振込手数料がかかりますので、ご承知おきください。
- 注：
- ・入学金の振り込みだけでなく、「合格通知書(入学手続用)」の提出も忘れずに行ってください。
 - ・期日までに入学手続が完了しない場合は入学できません。
 - ・いったん納入した入学金は、いかなる理由でも返還いたしません。

11 奨学金 石善学園奨学金の制度については18ページを参照してください。

12 合格者（入学手続き完了者）登校日

- (1) 平成31年3月18日(月)午前9時。国語、数学、英語の基礎学力テストを実施します。テスト終了後、制服等の採寸をします。
- (2) 平成31年3月19日(火)午前9時。できるだけ保護者と一緒に登校してください。入学についての説明、学習指導や学校生活についての説明、コース等の希望調査、教科書配付等。詳細は17ページを参照してください。

一般(後期)入学試験要項

- 1 募集人員 一般(後期)の募集人員は若干名です。
なお、入学後のコースについては、合格者登校日に希望を調査し、総合的に判断・決定して、入学式当日に発表することとしています。
- 2 出願資格 平成31年3月中学校を卒業見込みの者、又は中学校を卒業した者。
- 3 出願手続 (1) 一般(後期)入学願書、一般(後期)入学受験票(本校所定の用紙)
(2) 調査書(ただし、専願A・専願B・一般(前期)入試受験者は調査書は不要です)
(3) 受験料 20,000円
・一般(後期)入学願書と一連になっている振込依頼書により、平成31年2月25日(月)～平成31年3月8日(金)の間に最寄りの銀行の窓口で受験料を振り込んでください。(願書、受験票の収納印を確認してください)
・ATMで振り込みの場合は、振込依頼書にある整理番号「44」を志願者氏名の前に必ず入力してください。振り込み終了後、レシートを願書裏面の所定欄に貼り付けてください。
・専願B入学試験、一般(前期)入学試験をインフルエンザ等により欠席し、一般(後期)入学試験に出願する場合は、欠席した理由を記入した中学校長の申請書(様式自由)を提出すれば、受験料を免除することもあります。
・いったん納入した受験料は、いかなる理由でも返還いたしません。
上記(1)～(2)の書類を4の出願期間内に提出してください。
- 4 出願期間 (1) 平成31年3月6日(水)～3月8日(金)(必着)
(2) 午前9時から午後4時まで事務室で受け付けます。
(3) 郵送する場合は、受験料を銀行振り込みの後、82円切手を貼った返信用封筒を同封の上、簡易書留で送ってください。
- 5 入学試験 (1) 平成31年3月15日(金)
(2) 総合問題(60分)と面接
(3) 時間割
- | | |
|-----------|-------------------|
| 受付 | 9時00分～9時30分 |
| 受験上の注意 | 9時35分～9時40分 |
| 総合問題(60分) | 9時50分～10時50分 |
| 面接の注意 | 11時00分～11時10分 |
| 面接 | 11時15分～12時15分(予定) |
- (注) 面接の順番により帰宅時刻は異なります。
- 6 携帯品 受験票、鉛筆数本、鉛筆けずり用具、消しゴム、上履き
注 (1) 下敷き、分度器、コンパス、三角定規は使用できません。

- (2) 腕時計の持参は認めますが、計算機能、辞書機能がついた腕時計は使用できません。
- (3) 携帯電話・スマートフォン等、通信機能つきの物品は、試験場への持ち込みはできません。その他、計算機能や辞書機能がついた物品は、試験場への持ち込みはできません。
- 7 合格者の選抜 (1) 校長は入学者選抜会議を設け、選抜の厳正を期するものとします。
(2) 下記①～③により総合的に判断し、入学者を選抜します。
① 総合問題の結果 ② 調査書 ③ 面接の評価
- 8 合格発表 (1) 平成31年3月15日(金)午後3時30分ころ、合格者の受験番号を本校正面玄関の扉に掲示します。また、同時刻ころ新潟第一高等学校のホームページに合格者の受験番号を掲載します。(http://www.n-daiichi.ed.jp)
(2) 電話による問い合わせはお断りします。
(3) 合格者は 3月15日(金)午後4時30分までに、事務室で受験票を提示して入学手続きに必要な書類を受け取ってください。
- 9 追試験 インフルエンザ等による欠席者への追試験は実施いたしません。
- 10 入学手続 (1) 期間・方法
平成31年3月18日(月)までに、合格者に配付する指定の返信用封筒により郵送(当日消印有効)するか、または本校へ持参すること。持参する場合は午前9時から午後4時までに手続きをしてください。
(2) 手続きに必要なもの
① 「合格通知書(入学手続用)」(裏面に下記②の「学校提出票」を貼付)
② 入学金 180,000円 本校所定の「振込依頼書」によりお願いします。
・銀行口座振込後、右端の「学校提出票」を上記①の裏面に貼付し、合格者に配付する指定の返信用封筒に入れ、郵送するかまたは本校に持参してください。
・ATMで振り込みの場合は、合格者の受験番号を生徒氏名の前に必ず入力してください。振り込み終了後、レシートを①の裏面に貼付してください。なお、ATMで振り込む場合は振込手数料がかかりますので、ご承知おきください。
注：・入学金の振り込みだけでなく、「合格通知書(入学手続用)」の提出も忘れずに行ってください。
・期日までに入学手続が完了しない場合は入学できません。
・いったん納入した入学金は、いかなる理由でも返還いたしません。
- 11 奨学金 石善学園奨学金の制度については18ページを参照してください。
- 12 合格者登校日 一般(前期)と同じ(9ページを参照してください)

入学願書・受験票等記入上の注意

1 願書、受験票、振込依頼書記入上の注意

- (1) 黒（または青）のボールペン（またはインク）を用い、楷書で明確に記入する。
- (2) ※の欄は記入しない。
- (3) 数字は算用数字で記入する。
- (4) ふりがなはひらがなで記入する。（振込依頼書のフリガナはカタカナで記入）
- (5) 願書の「性別」の欄は、男又は女と記入する。
- (6) 一般(前期)入学願書の「在学中学校」の欄は、卒業見込、卒業の一方を○で囲む。
- (7) 一般(後期)入学願書の「在学中学校」の欄は、卒業見込、卒業の一方を○で囲む。

2 調査書

- (1) 記入はすべて「平成31年度新潟県公立高等学校入学者選抜要項」によってください。
ただし、成績一覧表については提出の必要はありません。
- (2) 専願A入学試験に出願する者については、出願条件に該当する部活動の実績を「特別活動の記録」の「部活動」の欄に記入してください。該当する実績が複数ある場合は、最も上位の実績のみを記入してください。

記入例

<p>平成31年度 新潟第一高等学校 専願A入学願書 新潟第一高等学校長 様 平成31年1月9日 貴校に入学を志願いたします。</p> <p>※受験番号 <input style="width: 50px;" type="text"/> 番</p> <table border="1" style="width: 100%; border-collapse: collapse;"> <tr> <td>志願者</td> <td>ふりがな</td> <td>せき ぜん ばな こ</td> <td>性別</td> <td>女</td> </tr> <tr> <td></td> <td>氏名</td> <td>石善花子</td> <td>生年月日</td> <td>平成15年4月2日生</td> </tr> <tr> <td></td> <td>在学 中学校</td> <td>平成31年3月 新潟市立関新 中学校 卒業見込</td> <td></td> <td></td> </tr> <tr> <td>保護者</td> <td>ふりがな</td> <td>せき ぜん たらう</td> <td></td> <td></td> </tr> <tr> <td></td> <td>氏名</td> <td>石善太郎</td> <td></td> <td></td> </tr> <tr> <td></td> <td>現住所</td> <td>〒951-8141 新潟市中央区関新3丁目3番1号 TEL(025)-(231)(5643)</td> <td></td> <td></td> </tr> </table> <p><input checked="" type="checkbox"/> 保護者の現住所が志願者と同じ場合は左の欄に✓を記入してください。</p> <p>願書・受験票とも該当欄は○で囲み、※欄は記入しないこと。 その他は全て記入すること。</p>	志願者	ふりがな	せき ぜん ばな こ	性別	女		氏名	石善花子	生年月日	平成15年4月2日生		在学 中学校	平成31年3月 新潟市立関新 中学校 卒業見込			保護者	ふりがな	せき ぜん たらう				氏名	石善太郎				現住所	〒951-8141 新潟市中央区関新3丁目3番1号 TEL(025)-(231)(5643)			<p>受験票 受験料受領書 新潟第一高等学校 専願A入学受験票</p> <p>※受験番号 <input style="width: 50px;" type="text"/> 番</p> <table border="1" style="width: 100%; border-collapse: collapse;"> <tr> <td>志願者</td> <td>ふりがな</td> <td>せき ぜん ばな こ</td> </tr> <tr> <td></td> <td>氏名</td> <td>石善花子</td> </tr> <tr> <td></td> <td>生年月日</td> <td>平成15年4月2日生</td> </tr> <tr> <td></td> <td>在学 中学校</td> <td>新潟市立関新 中学校 卒業見込</td> </tr> </table> <p style="text-align: center;">2</p> <p>受験料20,000円 振込手数料 <input style="width: 50px;" type="text"/> 円</p>	志願者	ふりがな	せき ぜん ばな こ		氏名	石善花子		生年月日	平成15年4月2日生		在学 中学校	新潟市立関新 中学校 卒業見込	<p>電 信 振 込 依 頼 書 平成31年度 新潟第一高等学校受験料 [振込保証] 銀行取扱期間 平成30年12月10日～平成31年1月9日</p> <table border="1" style="width: 100%; border-collapse: collapse;"> <tr> <th>依頼日</th> <th>平成 年 月 日</th> <th>振込指定</th> <th>電 債 扱</th> </tr> <tr> <td>振込先</td> <td>1 新四銀行 本店 普通預金 0367417</td> <td>手数料 (本人負担)</td> <td></td> </tr> <tr> <td>振込先</td> <td>2 北越銀行 新潟支店 普通預金 0165634</td> <td>金 額</td> <td>¥20,000</td> </tr> <tr> <td>受取人</td> <td>学校法人 石善学園</td> <td>内 容</td> <td>現金 当手 振込</td> </tr> </table> <p>① 振込先・金額・手数料を必ず記入してください。 ② 振込先・金額・手数料を必ず記入してください。 ③ 振込先・金額・手数料を必ず記入してください。</p> <table border="1" style="width: 100%; border-collapse: collapse;"> <tr> <td>振込先</td> <td>1 新四銀行 本店 普通預金 0367417</td> <td>手数料 (本人負担)</td> </tr> <tr> <td>振込先</td> <td>2 北越銀行 新潟支店 普通預金 0165634</td> <td>金 額</td> </tr> <tr> <td>受取人</td> <td>学校法人 石善学園</td> <td>内 容</td> </tr> </table> <p>① 振込先・金額・手数料を必ず記入してください。 ② 振込先・金額・手数料を必ず記入してください。 ③ 振込先・金額・手数料を必ず記入してください。</p> <p>ATMで振込みの場合は、レシートを願書裏面の所定欄に貼 りつけてください。また、依頼人名には必ず整理番号と志 願者氏名を入力してください。</p>	依頼日	平成 年 月 日	振込指定	電 債 扱	振込先	1 新四銀行 本店 普通預金 0367417	手数料 (本人負担)		振込先	2 北越銀行 新潟支店 普通預金 0165634	金 額	¥20,000	受取人	学校法人 石善学園	内 容	現金 当手 振込	振込先	1 新四銀行 本店 普通預金 0367417	手数料 (本人負担)	振込先	2 北越銀行 新潟支店 普通預金 0165634	金 額	受取人	学校法人 石善学園	内 容
志願者	ふりがな	せき ぜん ばな こ	性別	女																																																																	
	氏名	石善花子	生年月日	平成15年4月2日生																																																																	
	在学 中学校	平成31年3月 新潟市立関新 中学校 卒業見込																																																																			
保護者	ふりがな	せき ぜん たらう																																																																			
	氏名	石善太郎																																																																			
	現住所	〒951-8141 新潟市中央区関新3丁目3番1号 TEL(025)-(231)(5643)																																																																			
志願者	ふりがな	せき ぜん ばな こ																																																																			
	氏名	石善花子																																																																			
	生年月日	平成15年4月2日生																																																																			
	在学 中学校	新潟市立関新 中学校 卒業見込																																																																			
依頼日	平成 年 月 日	振込指定	電 債 扱																																																																		
振込先	1 新四銀行 本店 普通預金 0367417	手数料 (本人負担)																																																																			
振込先	2 北越銀行 新潟支店 普通預金 0165634	金 額	¥20,000																																																																		
受取人	学校法人 石善学園	内 容	現金 当手 振込																																																																		
振込先	1 新四銀行 本店 普通預金 0367417	手数料 (本人負担)																																																																			
振込先	2 北越銀行 新潟支店 普通預金 0165634	金 額																																																																			
受取人	学校法人 石善学園	内 容																																																																			

(注) 保護者の現住所が志願者と同じ場合は、保護者現住所欄の左下にある□に✓(チェックマーク)を記入し、保護者の郵便番号・住所・電話番号は記入しなくても結構です。

入試会場についての案内

- (1) 専願A、専願B、一般(前期)入試当日の会場に関する案内を、入試1週間前までに本校ホームページに掲載する予定です。
- (2) 掲載を予定しているのは、会場の出入口や経路等についての情報です。
- (3) 一般(後期)入試については、案内のホームページ掲載を予定していません。入試当日、会場に係の者におたずねください。

携帯品及びマークカード記入について

1 注意事項

- (1) 「受験票」のほかに試験時間中、机の上に置けるものは「黒鉛筆（H、HBに限る）」「プラスチック製消しゴム」「鉛筆けずり用具（電動式は不可）」「時計（計算機能、辞書機能など時計以外の機能が付いたものは不可）」「眼鏡」です。これ以外の所持品は置いてはいけません。なお、時計、鉛筆けずり用具については、自分の掌（てのひら）におさまる程度の大きさのものに限ります。
- (2) 「電卓」「定規」「コンパス」等は使用できません。
- (3) 携帯電話・スマートフォン等、通信機能つきの物品は、試験場への持ち込みはできません。その他、計算機能や辞書機能がついた物品は、試験場への持ち込みはできません。
- (4) 解答には必ず「H、HBのいずれかの黒鉛筆」を使用し、訂正する場合は「プラスチック製消しゴム」を使用してください。「H、HBの黒鉛筆以外のもの」「シャープペンシル」を使用して解答した場合は、解答が読み取れない場合がありますので使用しないでください。
- (5) マークは、次の2のマークカード記入例に従って正しく記入してください。マークが薄い場合、一部しか塗っていない場合、訂正箇所を消しゴムできれいに消していない（消し跡が残っている）場合は、解答が正しく読み取れない場合があります。

2 マークカード記入例

解答は、国語・英語は解答用紙の解答番号に対応した解答欄に、数学は解答用紙の解答記号に対応した解答欄にマークします。14ページ～16ページの国語、数学、英語の記入例を参照してください。

合格発表について

- (1) ホームページへの掲載は、情報提供の一環として行うものですので、入試の可否については必ず合格通知書で確認してください。
- (2) 合格発表時のホームページへのアクセスについては、回線が大変混み合い、接続に時間がかかることが予想されますので、あらかじめご了承ください。

国語 問題例

一 次の文章を読んで後の各問に答えなさい。

武士は(1)常に武士であり、またあらねばならない。しかし、会社の職員はそうではない。彼の下役との関係はまるごとの人間関係でなく、仕事という側面についての「ア」関係だけであるはずだ。アメリカ映画などで勤務時間が終わった瞬間に、社長と社員あるいはタイピストとの命令服従関係が普通の「イ」関係に変化する現象がしばしば見られますが、これも「すること」に基づく上下関係からすれば当然の事理にすぎないです。もし、日本で必ずしもこういう関係が成立していないとするならば——仕事以外の娯楽や家庭の交際によって会社の「関係」がぐちゃぐちゃとするならば——「ウ」関係がそれだけ「身分」的になっているわけだといえましょう。

問一 本文中の(1)には「日常・ただん」という意味を持つ四字熟語が入る。当てはまる語として最も適切なものを次から選び、記号で答えなさい。解答番号は 1

- ① 堅忍不拔 ② 千慮一律 ③ 日千秋 ④ 青天白日 ⑤ 金科玉条 ⑥ 行住坐臥 ⑦ 天網恢恢

問二 本文中の「ア」「ウ」に入る二字の語句の組合せとして最も適切なものを次から選び、記号で答えなさい。

解答番号は 2

- ① ア：上役 イ：人間 ウ：身分 ② ア：上下 イ：市民 ウ：職階 ③ ア：上下 イ：人間 ウ：命令

問三 —— 幹部は人間関係に対するどのような考えからでてるのか。最も適切なものを次から選び、記号で答えなさい。解答番号は 3

- ① ① 仕事での人間関係が私生活にも強い影響を与えるのはしかたがないという考え方。
 ② 私生活でも私生活での人間関係は仕事に優先すべきだという考え方。
 ③ 仕事でも私生活でも人間関係はその当事者たちの自由によって決められるという考え方。
 ④ 仕事でも私生活でも人間関係はそれぞれ異なるべきだという考え方。

- 【注意事項】
 1. H・HBの両鉛筆を使用し、ていねいにマークを強く盛りこんでください。
 2. 訂正する場合は消しゴムできれいに消し、消しくずを捨ててください。
 3. 消去の記入欄以外には何も書かないでください。
 4. 解答用紙は、折り曲げたり、汚さないでください。

氏名を記入します
 新橋 太郎

受験番号を記入します
 2105

解答番号	解答欄	解答欄
21	00000000000000000000	00000000000000000000
22	00000000000000000000	00000000000000000000
23	00000000000000000000	00000000000000000000
24	00000000000000000000	00000000000000000000
25	00000000000000000000	00000000000000000000
26	00000000000000000000	00000000000000000000
27	00000000000000000000	00000000000000000000
28	00000000000000000000	00000000000000000000
29	00000000000000000000	00000000000000000000

解答番号	解答欄	解答欄
1	00000000000000000000	00000000000000000000
2	00000000000000000000	00000000000000000000
3	00000000000000000000	00000000000000000000
4	00000000000000000000	00000000000000000000
5	00000000000000000000	00000000000000000000
6	00000000000000000000	00000000000000000000
7	00000000000000000000	00000000000000000000
8	00000000000000000000	00000000000000000000
9	00000000000000000000	00000000000000000000
10	00000000000000000000	00000000000000000000
11	00000000000000000000	00000000000000000000
12	00000000000000000000	00000000000000000000

受験番号	解答欄	解答欄
一	00000000000000000000	00000000000000000000
十	00000000000000000000	00000000000000000000
百	00000000000000000000	00000000000000000000
千	00000000000000000000	00000000000000000000

(マーク記入例)

良い例	●	○	○	○	○
悪い例	○	○	○	○	○

● 問一の正解は④ですから解答番号1の解答欄は④をマークします

● 問二の正解は②ですから解答番号2の解答欄は②をマークします

● 問三の正解は③ですから解答番号3の解答欄は③をマークします

受験番号を記入します

受験番号をマークします

数学

問題例

1 次の(1)~(3)に答えなさい。

(1) $\frac{1}{4} \div \frac{2}{3} \times (-\frac{8}{15}) = \frac{\boxed{\text{アイ}}}{\boxed{\text{ウ}}}$ である。

(2) $\sqrt{54} - \frac{2\sqrt{3}}{\sqrt{2}} = \boxed{\text{エ}}\sqrt{\boxed{\text{オ}}}$ である。

(3) 方程式 $(x+1)^2 = 4x+9$ の解は $x = \boxed{\text{カキ}}, \boxed{\text{ク}}$ である。

受験番号を記入します 氏名を記入します

平成 31 年度
数学解答用紙

受験番号	2	1	0	5
氏名	新潟 太郎			

【注意事項】

- H・HBの黒鉛筆を使用し、ていねいにマークを濃く塗りつぶしてください。
- 訂正する場合は消しゴムできれいに消し、消しくずを残さないでください。
- 所定の記入欄以外には何も書かないでください。
- 解答用紙は、折り曲げたり、汚さないでください。

受験番号	1 解答欄	2 解答欄	3 解答欄	4 解答欄
千	ア	ア	ア	ア
百	イ	イ	イ	イ
十	ウ	ウ	ウ	ウ
一	エ	エ	エ	エ
	オ	オ	オ	オ
	カ	カ	カ	カ
	キ	キ	キ	キ
	ク	ク	ク	ク
	ケ	ケ	ケ	ケ
	コ	コ	コ	コ
	サ	サ	サ	サ
	シ	シ	シ	シ
	ス	ス	ス	ス

1 (1) の正解は $-\frac{1}{5}$ ですから解答欄のアにーを、イに1を、ウに5をマークします。
2 (2) の正解は $2\sqrt{6}$ ですから解答欄のエに2を、オに6をマークします。
3 (3) の正解は $-2, 4$ ですから解答欄のカにーを、キに2を、クに4をマークします。

(マーク記入例)

良い例	悪い例
●	○ ○ ○ ○

受験番号を記入します →

受験番号をマークします →

英語

問題例

第2問 次の問い(問1~3)の [6] ~ [8] に入る最も適切なものを下の①~④の中からそれぞれ1つずつ選び、その番号を解答欄にマークしなさい。

問1 I'm going to [6] you something important.

- ① tell ② speak ③ say ④ talk

問2 We must wait for them [7] five.

- ① on ② till ③ in ④ for

問3 [8] doctor will all tell you that smoking is bad for your health.

- ① Both ② Other ③ Any ④ All

平成 31 年度

英語解答用紙

受験番号を記入します

↓

受験 番号	2	1	0	5
----------	---	---	---	---

氏名を記入します

↓

氏 名	新潟太郎
--------	------

【注意事項】

- H・Bの黒鉛筆を使用し、ていねいにマークを濃く塗りつぶしてください。
- 訂正する場合は消しゴムできれいに消し、消しくずを残さないでください。
- 所定の記入欄以外には何も書かないでください。
- 解答用紙は、折り曲げたり、汚さないでください。

受験番号を記入します

受験番号			
千	百	十	一
2	1	0	5

受験番号をマークします

0	0	0	0
●	0	0	0
0	0	0	0
0	0	0	0
0	0	0	●
0	0	0	0
0	0	0	0
0	0	0	0
0	0	0	0
0	0	0	0

解答 番号	解 答 欄
1	0 0 0 0 0 0 0 0 0 0
2	0 0 0 0 0 0 0 0 0 0
3	0 0 0 0 0 0 0 0 0 0
4	0 0 0 0 0 0 0 0 0 0
5	0 0 0 0 0 0 0 0 0 0
6	● 0 0 0 0 0 0 0 0 0 0
7	0 ● 0 0 0 0 0 0 0 0
8	0 0 0 ● 0 0 0 0 0 0
9	0 0 0 0 0 0 0 0 0 0
10	0 0 0 0 0 0 0 0 0 0
11	0 0 0 0 0 0 0 0 0 0

解答 番号	解 答 欄
21	0 0 0 0 0 0 0 0 0 0
22	0 0 0 0 0 0 0 0 0 0
23	0 0 0 0 0 0 0 0 0 0
24	0 0 0 0 0 0 0 0 0 0
25	0 0 0 0 0 0 0 0 0 0
26	0 0 0 0 0 0 0 0 0 0
27	0 0 0 0 0 0 0 0 0 0
28	0 0 0 0 0 0 0 0 0 0

解答 番号	解 答 欄
41	0 0 0 0 0 0 0 0 0 0
42	0 0 0 0 0 0 0 0 0 0
43	0 0 0 0 0 0 0 0 0 0
44	0 0 0 0 0 0 0 0 0 0
45	0 0 0 0 0 0 0 0 0 0

第2問

6の正解は①ですから解答番号6の解答欄に①をマークします。

7の正解は②ですから解答番号7の解答欄に②をマークします。

8の正解は③ですから解答番号8の解答欄に③をマークします。

(マーク記入例)

良い例	悪い例
●	0 0 0 0

制服・学用品等について

1 制服・学用品等

制服、通学靴、運動着、上履き等については、それぞれ本校の指定品または基準品となっていますので、説明を聞いてから購入してください。詳細については、制服等採寸日に説明します。

2 本校では、バイクの使用を全面的に禁止しています。また、自転車については許可制になっています。

入学式までの日程等について

1 専願A・B入試の合格者の制服等の採寸、通学定期券（JR、バス）の申し込み

平成31年2月16日(土)午前9時から。受付は午前8時30分から午前9時まで。

専願A・B入試合格者は、受験票、筆記用具、上履き持参で登校し、指示に従ってください。

2 合格者（入学手続き完了者）登校日

入学試験に合格し、入学手続きが完了した者は、受験票、筆記用具、上履き、昼食（3月18日のみ）持参で登校し、指示に従ってください。

(1)平成31年3月18日(月)午前9時。受付は午前8時30分から午前9時まで。

① 国語、数学、英語の基礎学力テストの実施

② 一般(前期)入試、一般(後期)入試入学手続き完了者の制服等の採寸

(2)平成31年3月19日(火)午前9時。受付は午前8時30分から午前9時まで。

当日はできるだけ保護者と一緒に登校してください。

① 入学式までの諸事項の説明

② コース等の希望調査

③ 学習指導や学校生活についての説明

④ 教科書の配付

⑤ その他

3 入学式（予定）

平成31年4月5日(金) 午前10時 開式

詳細は合格者登校日にお知らせします。

男子生徒対象寄宿舎について

セミナーハウスに、男子生徒対象の寄宿舎があります。（若干名）

石善学園奨学金の制度について

本学園では、学園の教育振興発展に寄与するため、以下のとおり充実した奨学金制度が用意されています。

第一種奨学生……中高一貫生対象で高校1年次に選考して支給

第二種奨学生……高校からの入学生対象

奨学生の資格・選考

- ・学業優秀、品行方正で他の生徒の範となり、将来有為の人材と認められる者を、入学後総合的に審査し、選考する。

給付金額（返済の必要はない）

- ・年額20万円

給付対象期間

- ・奨学生に採用された当該学年の4月から、卒業学年の3月までとする。ただし、毎学年奨学生としての適格性を審査する。

募集人数

- ・第一種、第二種合わせて約40人（3学年合計）。

第三種奨学生……高校からの入学生、中高一貫生（高校）対象

奨学生の資格

- ・スポーツ活動において技能が優秀で入学後、本校で部活動を継続し、他の生徒の範となり、今後の活躍が期待される者。
- ・入学前に予約奨学生として決定。

給付金額（返済の必要はない）

- ・A類…1年次年額38万円 2、3年次年額20万円
- ・B類…年額20万円
- ・C類…年額12万円

給付対象期間

- ・原則として、奨学生に採用された当該学年の4月から、卒業学年の3月までとする。ただし、毎学年奨学生としての適格性を審査する。

募集人数

- ・A、B、C類合わせて約30人（3学年合計）。

※ 外部団体の奨学金制度（詳細については入学後にご案内いたしますが、概要は本学園HPでもご覧いただけます。）

学校納付金について

納入学費年額（平成31年度以降予定）

学費の納入方法は、指定銀行（第四銀行、北越銀行）への口座振替制度による3期分納。

納入振替日		学 年		
		1 年 次	2 年 次	3 年 次
1期	5月10日	201,200	201,200	201,200
2期	8月20日	138,000	138,000	138,000
3期	1月20日	82,000	82,000	82,000
計		421,200	421,200	421,200
内	学 園			
	授 業 料	300,000	300,000	300,000
	施設設備費	90,000	90,000	90,000
訳	その他			
	後 援 会 費	20,400	20,400	20,400
	生 徒 会 費	10,800	10,800	10,800

* 国と新潟県による就学支援金については下記及び20ページを参照して下さい。

国と新潟県による私立高等学校の学費に対する支援について(概要)

私立高等学校の生徒に対して、国と新潟県から授業料等の支援が行われています。平成31年度の支援内容は現在のところ決定しておりませんので、平成30年7月現在の支援内容についてお知らせします。

1. 国の高等学校等就学支援金制度について

加算の種類	支給限度額等	保護者等(父母合算後)の道府県民税所得割額と市町村民税所得割額の合算額
—	所得制限により就学支援金支給なし	507,000円以上
—	通常の支給限度額（月額9,900円）	257,500円以上 507,000円未満
1.5倍加算	通常の支給限度額の1.5倍の額	85,500円以上 257,500円未満
2倍加算	通常の支給限度額の2倍の額	1円以上 85,500円未満
2.5倍加算	通常の支給限度額の2.5倍の額	0円（非課税）

* 道府県民税所得割及び市町村民税所得割額は、保護者合算により判断します。

* 就学支援金は月単位で支給されます。4月から6月分までの授業料に対する支援は前年度の課税証明書等、7月から翌年3月分までの授業料に対する支援は当年度の課税証明書等により認定されるため、上記の表は前年度（29年度）と当年度（30年度）の課税区分が変更ない場合のものになります。年度により課税区分が変わる場合、4月～6月の3ヶ月分と7月～3月の9ヶ月分ごとに支援額が決定されます。

2. 新潟県の平成30年度の私立高校学費軽減事業について

(平成31年度の学費軽減事業の内容は平成30年7月現在決まっておりません。)

◎ 学費軽減の対象者及び軽減される額(平成30年7月から所得基準が変更となります。)

区分	対象者(注1)		軽減される額 (注2)
	平成30年6月まで	平成30年7月から	
入学金 軽減補助 (注3)	—	○生活保護を受けている者 ○生活保護法上の「要保護者」に準じる者 ○道府県民税と市町村民税が非課税の者 ○道府県民税と市町村民税の均等割のみ課税されている者	73,700円
授業料 軽減補助 (注4)	○生活保護を受けている者 ○生活保護法上の「要保護者」に準じる者 ○市町村民税が非課税の者 ○市町村民税が均等割のみ課税されている者 ○市町村民税所得割額が51,300円未満の者(注5)	○生活保護を受けている者 ○生活保護法上の「要保護者」に準じる者 ○道府県民税と市町村民税が非課税の者 ○道府県民税と市町村民税の均等割のみ課税されている者 ○道府県民税所得割額と市町村民税所得割額の合算額が85,500円未満の者(注5)	授業料全額
施設整備費等 軽減補助 (注4)	○生活保護を受けている者 ○生活保護法上の「要保護者」に準じる者 ○市町村民税が非課税の者 ○市町村民税が均等割のみ課税されている者	○生活保護を受けている者 ○生活保護法上の「要保護者」に準じる者 ○道府県民税と市町村民税が非課税の者 ○道府県民税と市町村民税の均等割のみ課税されている者	年額 23,800円
	○学費負担困難世帯(注6)		施設整備費等 全額

注1 課税額は、保護者(父母)合算額で判断します。

注2 授業料の軽減額は、国の就学支援金を控除した後の保護者負担額に対して軽減するものです。

注3 入学金軽減は、当年度(平成30年度)の課税状況で判断します。

注4 授業料軽減補助及び施設整備費等軽減補助の4～6月分の軽減については前年度(平成29年度)、7月分以降の軽減については当年度(平成30年度)の課税状況で判断します。

軽減対象期間が12か月に満たない場合は、軽減対象月数に応じて軽減します。

注5 目安年収が350万円未満程度の世帯(親子4人世帯の場合)を算定基準としています。

注6 世帯全体の収入額・資産状況等で軽減の有無を判断します。具体的な基準、手続き等については、別途お知らせします。

◇年度の途中で、学費(入学金、授業料及び施設整備費等)を負担される方に、死亡、失職、被災等の特別の事情が生じて学費の負担が困難になった場合は、個別に審査しますので、御相談ください。

学校法人 石善学園

新潟第一高等学校

〒951-8141 新潟市中央区関新3丁目3番1号

電話 (025) 231-5643(代) FAX (025) 267-2472

<http://www.n-daiichi.ed.jp>

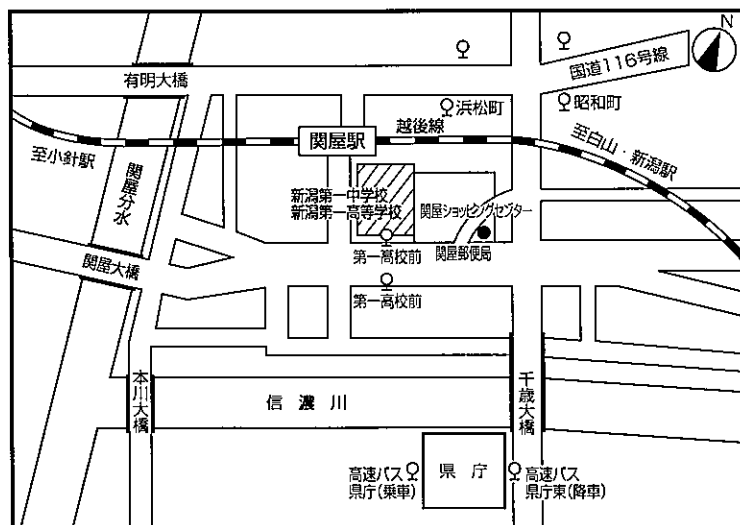

《交通の利便》

■JR越後線 関屋駅下車(徒歩約4分)

■新潟交通バス

- 青山行などの路線は第一高校前下車(徒歩約1分)
- 信濃町行、新潟大学前行などの路線は浜松町又は昭和町下車(徒歩約5分)

■高速バス

- 県庁東(徒歩約12分)
- 県庁(徒歩約15分)